

14.2 La consolidación del régimen franquista. Las transformaciones económicas: de la autarquía al desarrollismo. Los cambios sociales.

INTRODUCCIÓN

Tras uno de los acontecimientos más importantes de nuestra historia reciente como es la **Guerra Civil** española se produce una **dictadura la de Franco** que durará desde su victoria en este enfrentamiento en **1939** hasta su muerte en **1975**; esta dictadura **puso fin al intento de democratización de la II República española**.

La **dictadura de Franco** pasó por **diferentes fases adaptándose**, en gran medida, al **contexto internacional**, sin embargo se mantendrá **fiel** a algunos **aspectos básicos de su Régimen político** que se van a mantener durante todo el periodo como son, la **represión política-social** y su **poder personal** que lo apoyó en tres pilares fundamentales la **Iglesia, la Falange y el Ejército**.

Este periodo se puede dividir en **dos grandes etapas**: la **primera** que comprende **desde su victoria** en el **enfrentamiento civil (1939) hasta finales de la década de los 50**, etapa caracterizada por el intento de establecer un **Estado totalitario** y la **autarquía económica**. La **segunda etapa** desde el **Plan de Estabilización de 1959** hasta **su muerte** donde se producirá un **“desarrollismo” económico** a la vez que se **intenta institucionalizar el régimen** aunque de forma paralela fueron creciendo **las movilizaciones opositoras contra el régimen**.

CONSOLIDACIÓN DEL RÉGIMEN FRANQUISTA

INTERIOR

Franco inicia la **instauración de su Régimen a lo largo de la Guerra Civil** con la **ayuda de Serrano Suñer** que inicia la **legitimación de la dictadura** a través de una **serie de Leyes** como el **Fuero de los Trabajadores en 1938** o más adelante la **Ley Constitutiva de Cortes (1942)** con la que intenta convertir a España en una **“democracia orgánica”** y a su vez **limpiar la imagen del Régimen** ante los vencedores de la IIGM.

El franquismo se apoyará en diferentes **“familias”** para gobernar que irán variando según avanza, así en el primer franquismo, terminada la Guerra Civil, se apoyará en militares, falangistas y católicos.

Es un periodo duro de hambre y autarquía económica que empieza a virar **a partir de 1957**, momento en el que se incorporan al gobierno junto a los **católicos miembros del Opus Dei, tecnócratas** que promulgaran cierto **aperturismo económico**, sobre todo a partir de **1959** con el **Plan de Estabilización de López Rodó**.

No obstante, a pesar de este crecimiento económico, desde el punto de vista político el Régimen sigue manteniendo el **inmovilismo institucional** y la **política represiva**, continúa también completándose la **institucionalización del régimen** a partir de leyes como, la **Ley de Procedimiento Administrativo (1958)**, para la organización de la burocracia o la **Ley de Principios del Movimiento Nacional (1958)**, en la que se definía el régimen como una **monarquía tradicional, católica, social y representativa**.

Así **a partir de los años 60**, la **liberalización económica** supuso un **vertiginoso**, aunque **desequilibrado**, **despegue económico** que **transformó** totalmente la **sociedad española** y contribuyó a un notable aumento de la oposición al sistema.

Bien es cierto que **Franco** supo **adaptarse** a algunos **cambios** y **virar** desde su **fascismo inicial** hacia una **Dictadura** progresivamente más **paternalista** y aparentemente **más moderna**. Desde este punto de vista ejerció un **gobierno pragmático**; pero sus **signos de apertura no serán suficientes**, contrastando el **inmovilismo político** con los acelerados **cambios económico-sociales** que estaban teniendo lugar en España desde la década de los '60. Además, en su **anhelo por continuar la legitimación del Régimen a través de leyes**, **Franco procedió a promulgar**:

Una nueva **Ley Orgánica del Estado (1967)**, votada en referéndum en diciembre de 1966 (el segundo tras la aprobación de la **Ley de Sucesión a la Jefatura del Estado en 1947**)

También en **1966** se procede a la aprobación de la **Ley de Prensa e Imprenta**, promovida por el entonces ministro de Información y Turismo Manuel Fraga. El nuevo texto **suprimía la censura previa** y la **sustituía por multas y suspensión de las publicaciones que fueran críticas con el sistema**.

Además, en **1969** se concreta la **sucesión de Franco**. Debemos **recordar** en este sentido que en **1947** el **Dictador había aprobado la Ley de Sucesión a la Jefatura del Estado**, que ya hemos citado, a través de la cual Franco incluía la promesa indeterminada de **restauración monárquica tras su mandato**. Finalmente en el citado **1969** se produjo el **nombramiento de Juan Carlos de Borbón como sucesor**, para lo cual el **heredero** tuvo que **jurar fidelidad a la Ley de Principios del Movimiento Nacional (1958)**. Aparentemente todo quedaba bajo control para la continuación del Franquismo tras la muerte del dictador.

EXTERIOR

En esta primera fase del franquismo el Régimen, tras la IIGM queda **aislado y bloqueado internacionalmente** lo que **dificultó aún más su desarrollo**. Sin embargo, a **partir en la década de los 50**, empezó a **mejorar sus relaciones con Estados Unidos**, el **contexto internacional de Guerra Fría y el anticomunismo** imperante en el bloque occidental que llevó a esta gran potencia a acercarse al régimen de Franco; de esta manera fue **entrando gradualmente** en diversos **organismos internacionales**: Organización Mundial de la Salud, UNESCO, Organización Mundial del Trabajo.

En **1953** se firmaron los **acuerdos con Estados Unidos de defensa mutua y asistencia militar**, por los que se instalaban **cuatro bases militares**. España **recibía a cambio ayudas económicas, y sobre todo, la legitimación internacional del franquismo** (el presidente Eisenhower viaja a España en 1959). También en ese año se firmó el nuevo **Concordato con el Vaticano**. Básicamente **ratificaba las ventajas de la Iglesia católica en el Estado español**, pero era un importante **reconocimiento exterior del régimen de Franco**. El año **1955** marcaba el **fin del aislamiento**, con la **entrada de España en la ONU**.

Las transformaciones económicas: de la autarquía al desarrollismo

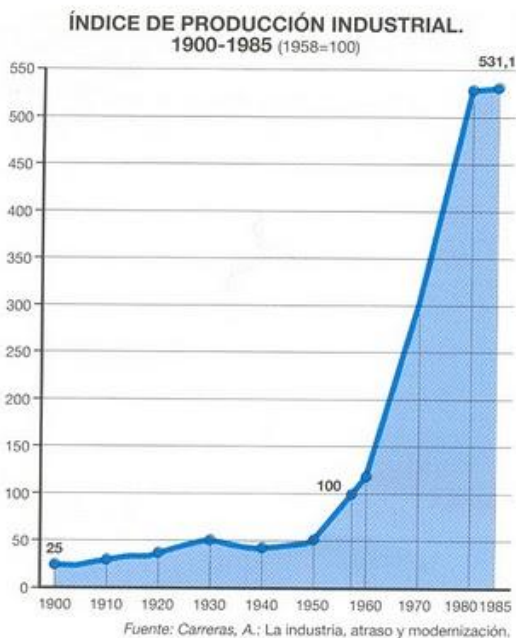

Ya hemos dicho que **desde el punto de vista económico** el **Franquismo** **inició** su andadura dentro de una **autarquía** en gran medida **obligada** por el **bloqueo internacional** al que fue **sometida España** tras la **II Guerra Mundial**, lo que dejó **sumido al país en una gran pobreza**. Sin embargo a **partir de 1947** se va a producir un **viraje** con la entrada de los **tecnócratas**; la **economía** va a tender a la **liberalización** permitiendo la **importación de capitales** y **frenar la inflación**, **estabilizando los precios y salarios**. Se **devaluó la peseta** y se **impulsó** una tímida **reforma fiscal**. Durante los **primeros meses** los **resultados** fueron bastante **negativos**: los **sueldos bajaron**, la **productividad de las empresas cayó**, el **coste de la vida** **aumentó** y el número de **parados se incrementó**. Pero a **partir de 1961** se empezaron a notar los **efectos positivos del plan de estabilización**, año en que se **inició una etapa de expansión económica**. Esta expansión se basó en el **aumento del sector industrial** y en la aparición de nuevos recursos económicos: el **turismo**, las **inversiones de capital extranjero** y la **exportación de mano de obra**.

La **expansión industrial** se basó en los **bajos salarios** y en las **inversiones extranjeras**; la **tecnología**, los **bienes de equipo y la energía** (sobre todo el petróleo) eran **importados** masivamente por lo que la **economía española** pasó a **depender por completo del exterior**.



El crecimiento de la industria produjo una intensa emigración de mano de obra campesina hacia las grandes ciudades. Otros muchos buscaron trabajo en Europa. El resultado fue la disminución de mano de obra en el campo, lo que produjo a su vez un alza de salarios en el campo e impulsó la mecanización de las tareas agrícolas y a la demanda de bienes industriales por parte del sector agrario. Así la modernización en el campo y el despoblamiento de las zonas rurales fueron fenómenos paralelos.

La balanza de pagos dejó de ser deficitaria, en gran parte por la entrada masiva de turistas. A las divisas de los turistas se sumaron las aportaciones de los emigrantes que enviaban buena parte de sus ganancias para el mantenimiento de sus familiares, además la salida de los trabajadores españoles contribuyeron a reducir el índice de paro.

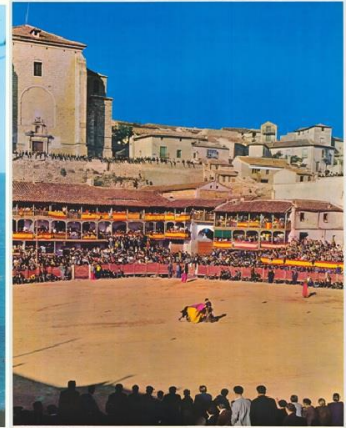
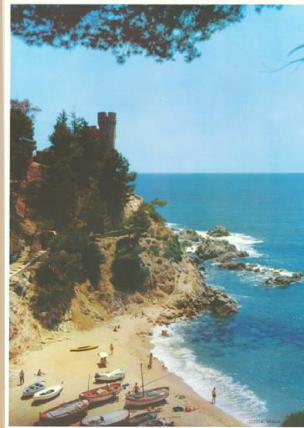

También se pusieron en marcha “los planes de desarrollo” impulsados por el gobierno, fueron tres de duración cuatrienal, entre 1963 y 1975. El estado estimulaba al capital privado a invertir en determinados sectores mediante subvenciones, créditos bancarios y facilidades fiscales.

El Estado intervino también en los llamados “polos de desarrollo” en nuevas ciudades industriales: Valladolid, Huelva, Vigo, etc. Se trataba de promocionar la instalación de nuevas industrias y generar así empleo en zonas deprimidas. Pero no se cumplieron los objetivos previstos.

En conjunto el crecimiento económico entre 1961 y 1973 fue elevado y constante, pero hay que señalar que el crecimiento fue posible gracias a la expansión de la economía mundial. Por ese motivo, la crisis de 1973, derivada del alza de los precios del petróleo, detuvo bruscamente el crecimiento español.

CAMBIOS SOCIALES

Por otro lado los cambios económicos influyeron en la sociedad española que empezó a experimentar cambios significativos.

AÑOS 40 -50

La sociedad española de los años 40 y 50 estuvo marcada por el atraso y la pobreza, acompañadas por la ruralización del país y de un retroceso técnico, científico y cultural.

AÑOS 60

Pero el **crecimiento económico de los años 60** que **provocó la emigración masiva de la población rural** y la **concentración de la población en las grandes ciudades** fueran **variando el modo de vida** y la **mentalidad de los españoles**.

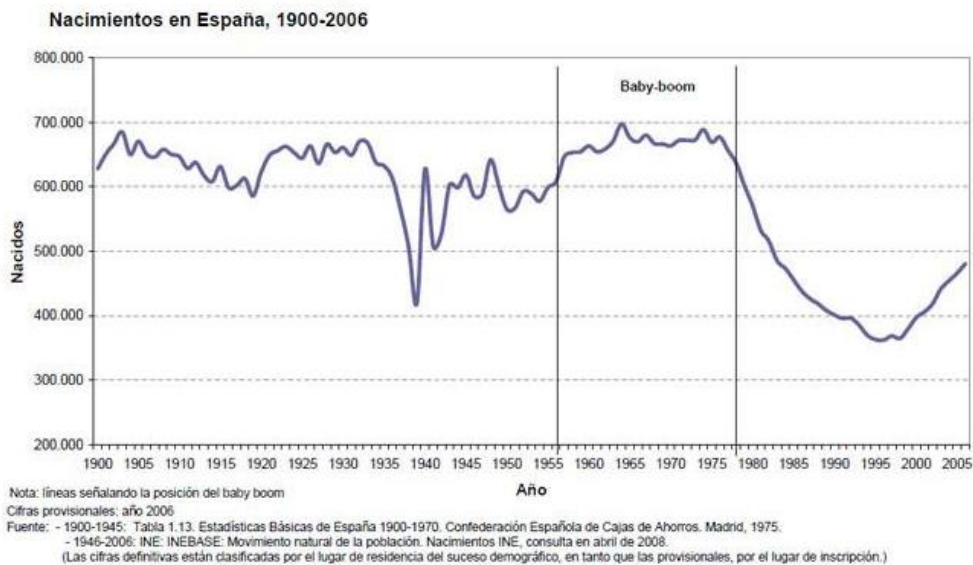

APERTURA AL EXTERIOR → cambio de mentalidad

También contribuyó a esto la **apertura al exterior**, sobre todo gracias al **contacto con los turistas** que llegaban masivamente al país. Además se dio un espectacular **incremento de la población**, el llamado **“baby boom”**, **impulsado** en parte por la **política pro natalista del régimen**. Este crecimiento obligó a **multiplicar el número de escuelas e institutos**. Como la **Iglesia no podía cubrir las necesidades**, la **expansión se centró en la enseñanza pública**. También se **modificó el sistema de prestaciones sociales y sanitarias**, su **crecimiento recayó sobre las cotizaciones de los trabajadores** pero permitió **extender la red de hospitales y cubrir prestaciones por enfermedad, jubilación y desempleo**. Aunque tanto el sistema sanitario como las prestaciones resultaban **insuficientes**.

ACCESO DE LA MUJER AL TRABAJO

Otra importante **novedad** fue el **acceso de la mujer al trabajo**. La **dictadura franquista había supuesto para la mujer la pérdida de todos los derechos** y avances conseguidos durante la Segunda República. En el régimen franquista la función principal de la mujer era la **maternidad** y el **cuidado de los hijos y la casa**, pero el cambio de **mentalidad** de las **clases medias durante los años 60** permitió el **acceso de la mujer al trabajo y a las universidades**.

Sociedad de consumo



El aumento de los niveles de renta desde principios de los años 60 permitió que las familias redujeran las partidas destinadas a las necesidades básicas, y en su lugar, lo emplearan en nuevos bienes de consumo, lo que supondría el comienzo del desarrollo de **una sociedad de consumo**



Especial impacto tuvo la **incorporación de la televisión en los hogares españoles**.



CLASES MEDIAS → SOCIEDAD DE CONSUMO

La **clase media aumentó** en esta década **numéricamente** y era la que tenía una **mentalidad más abierta y dinámica**. Además pudo **acceder a los bienes de consumo**: contra los valores cristianos del régimen.

Aunque no todos los españoles accedieron a los bienes de consumo, el crecimiento económico se plasmó en la aparición de **electrodomésticos**, el **automóvil** y las **vacaciones**, que empezaron a estar al alcance de más personas. En **1958 la televisión estatal comenzó sus emisiones**. En 1969 dos terceras partes de los hogares contaban con un receptor. La **televisión afectó el modo de vida** y el **comportamiento social**, pese a que la censura excluía todo aquello que pudiera atentar contra el Franquismo.

En **definitiva la estructura social española** durante los **años 60** presenta un **predominio** de la **clase obrera** que tiende a **especializarse** y **acceder a la propiedad**; una **clase media en ascenso** y una **clase dominante más reducida en número** pero que **acoge la llegada de una élite ligada a la banca y a la entrada de altos funcionarios y ejecutivos**.

INMOVILISMO FRENTE APERTURISMO

A **finales de la década de los 60**, mientras la **clase dirigente, ultracatólica y conservadora** seguía **defendiendo los valores del franquismo**, el **resto del país** y sobre todo las **generaciones más jóvenes**, **evolucionaba a posiciones muy distintas**. Síntomas de ello eran la **progresiva relajación de la asistencia a actos religiosos**, la introducción de **nuevos hábitos de relación social y sexual**, o la **aceptación de las modas hábitos y movimientos culturales que llegaban de fuera**.

Sin embargo **estos cambios económicos y sociales no supusieron una apertura política**. Esto hizo que se abrieran una **serie de frentes en contra del férreo control político y la restricción de las libertades**.

OPOSICIÓN - IGLESIA

La **Iglesia** inició un **proceso de distanciamiento**. Algunos miembros de la **jerarquía eclesiástica** comenzaron a **denunciar la situación de los trabajadores**. El **ascenso al papado de Juan XXIII** y la **renovación de la Iglesia** a partir del **Concilio Vaticano II** agudizaron las tensiones, sobre todo con la **aparición de grupos de cristianos de izquierdas** (HOAC, JOC, etc.), **cercanos a los reivindicativos movimientos vecinales**.

OPOSICIÓN - NACIONALISMOS

Comenzaron también a **resurgir las tensiones nacionalistas**. En **1959** un grupo de miembros del PNV fundó **ETA** (Euskadi Ta Askatasuna, Patria y libertad) que **optó por la lucha armada para lograr la liberación nacional vasca**.

Asesinatos cometidos por ETA

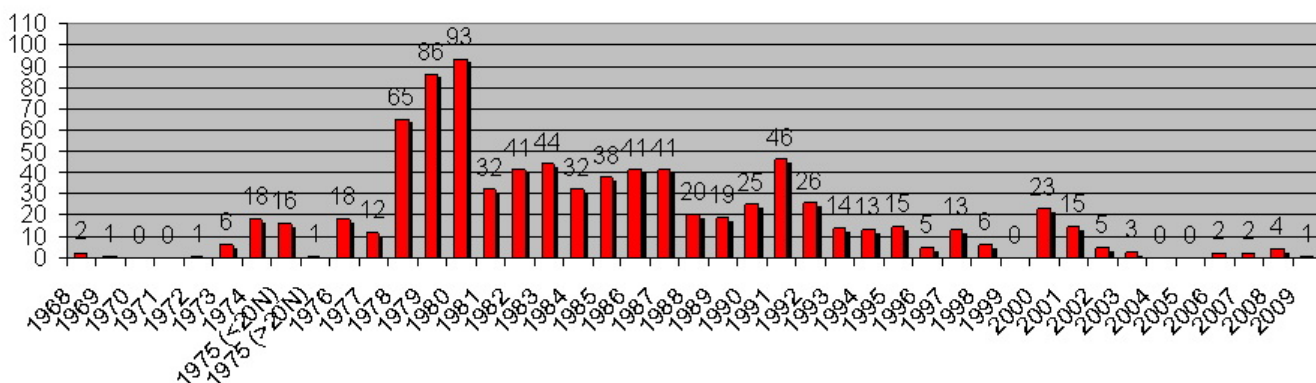

OPOSICIÓN - OBREROS

Y desde **1961** se **sucedieron huelgas concentradas** sobre todo en el **sector industrial**, que si al principio se debían a **demandas salariales y laborales**, poco a poco fueron **denunciando la falta de libertades sindicales y políticas**. El sindicato más activo fue **CCOO** fundado en **1960** y de **influencia comunista**.

OPOSICIÓN – POLÍTICA MODERADA

En 1962, después de que España pidiera entablar negociaciones de adhesión a la CEE, un centenar de españoles aprobó en Múnich una declaración recomendando la no admisión de España si no se restauraban las libertades. El régimen respondió con dureza, calificó el incidente como “el contubernio de Múnich” y multiplicó las detenciones de dirigentes de la oposición. El año siguiente se detuvo en Madrid al dirigente comunista Juliá Grimau, que fue torturado y ejecutado en 1963 en medio de un gran escándalo internacional. La mala imagen del régimen le obligó a demostrar un talante más aperturista. Entraron en el gobierno nuevos ministros como Manuel Fraga, o Gregorio López Bravo que aprobaron varias leyes de modernización, como la ya citada anteriormente, Ley de Prensa de 1966, aunque en la práctica la censura siguió funcionando, o la decisión de que en 1969 el príncipe Juan Carlos de Borbón fuese nombrado sucesor de Franco a título de rey.

OPOSICIÓN - ESTUDIANTES

Pero estos cambios no pudieron evitar la creciente oposición en fábricas y universidades. En 1968 se cerró la Facultad de Ciencias Políticas de Madrid y al año siguiente la Universidad de Barcelona.



OPOSICIÓN – POLÍTICA DE IZQUIERDAS

Además el partido comunista liderado por Santiago Carrillo dirigió una fuerte oposición al franquismo, así como el PSOE, dirigido por Felipe González que era más minoritario.

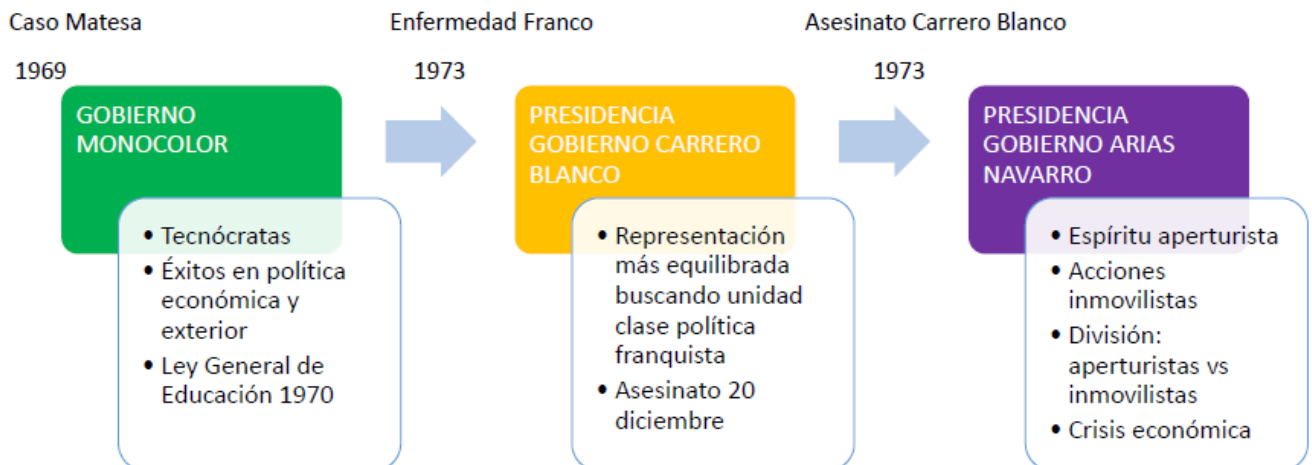

DIVISIONES EN EL FRANQUISMO

A finales de los 60 vemos por tanto que aunque la **se sociedad había modernizado** y **reclamaba cambios**, la **represión continuó**, sobre todo por la **permanencia de un sector inmovilista** dentro del gobierno (**el búnker**), que **reclamaban una vuelta al “espíritu del 18 de julio”** y el **abandono de cualquier conato liberal**. Este sector del **Franquismo se mostraba temeroso** por lo que pudiera **ocurrir tras la muerte del Dictador** y **chocará notablemente** con las **facciones aperturistas del Régimen** que finalmente conducirán el país hacia la Transición.

La **división en el seno de los partidarios del Franquismo** era pues **notoria** y se hizo todavía más **acuciante** con el **estallido del escándalo MATESA (1969)**. Este consistió básicamente en un **fraude** que realizaba una **empresa favorecida** por el **Gobierno con créditos a la exportación**. El **suceso fue aprovechado** por el **sector falangista** para **acusar al grupo tecnócrata de corruptos** y **provocó una crisis gubernamental** que se saldó con el nombramiento de un **nuevo gabinete** en **octubre de 1969** con **Carrero Blanco** como **vicepresidente**, que se convertirá en **presidente** en **1973**, en el que **continuaban prevaleciendo los tecnócratas del Opus Dei**. La posible **liberalización del Régimen** se **detuvo** a partir de entonces y **dos nuevos acontecimientos** ocurridos en **1973 contribuyeron a frenar cualquier transformación**:

-En el **ámbito económico** se produjo, la ya citada en la parte económica, **crisis energética internacional (Crisis del Petróleo de 1973)** que en **España se prolongó durante los dos años siguientes**.

-En el **terreno político** lugar el **asesinato en atentado terrorista a cargo de ETA de Carrero Blanco**. Se ponía **fin a la vida del hombre elegido por el Dictador para dirigir su sucesión** y **prolongar el Franquismo más allá de la muerte de su fundador**.

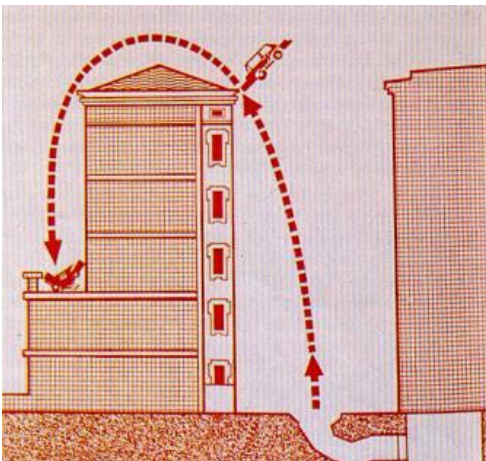

Su **sucesor fue Arias Navarro**, con lo que **Franco intentó dar un cierto equilibrio en el gobierno** entre los **inmovilistas y los reformistas**, sin embargo **Arias Navarro no contaba con proyecto político propio**. Al **principio** parecía que fuera a poner en marcha **importantes reformas aperturistas** sin embargo **duró pocas semanas** como demuestra **la invitación a irse al monseñor Antonio Añoveros** por pedir la **justa libertad del pueblo vasco** o el **ajusticiamiento del anarquista Salvador Puig Antich (2/3/74)** **acusado de la muerte de un policía**, era **ejecutado a garrote vil**, a pesar de las **manifestaciones de protesta duramente reprimidas por la policía** y de **las peticiones de clemencia procedentes de todo el mundo**. Todo esto demuestra el **gran desgaste** de la dictadura de Franco en los últimos años de su existencia y la **no correspondencia del sistema represivo con la sociedad española que reclamaba cambios**.

Estos últimos años en **política exterior** debemos recordar que parejo al contexto internacional también España procede al **proceso de descolonización** de las **posesiones africanas: independencia de Guinea Ecuatorial (1968)** y se cede **Ifni a Marruecos (1969)**, sin embargo, la **independencia del Sahara Occidental** fue **bloqueada** por Carrero Blanco lo cual tendrá consecuencias muy negativas en el futuro.

Franco muere el 20 de noviembre de 1975 dejando atrás 40 años de dictadura, abriéndose después una difícil etapa de transición a un régimen democrático.

Expres: Prensa y Radio del Movimiento
Número 18.748, II Época—D. L. M. 2-1953
Madrid, 20 de noviembre de 1975. - 8 pag.
Teléfonos: 215 00 42 y 215 22 40
Avenida del Generalísimo, 142. Madrid 18.

Arriba 3.^a EDICION ESPECIAL

En la clínica
de «La Paz»
a las 4,30 de
la madrugada

HA MUERTO
FRANCISCO FRANCO
(CAUDILLO DE ESPAÑA)
DESPUES DE 37 DIAS DE DURA AGONIA